МИЛОСЕРДНОЕ СЛУЖЕНИЕ ЛЮДЯМ

DIAKONIA

БЛАГОТВОРИТЕЛЬНЫЙ ФОНД

«ДИАКОНИЯ»

годовой отчет

2013

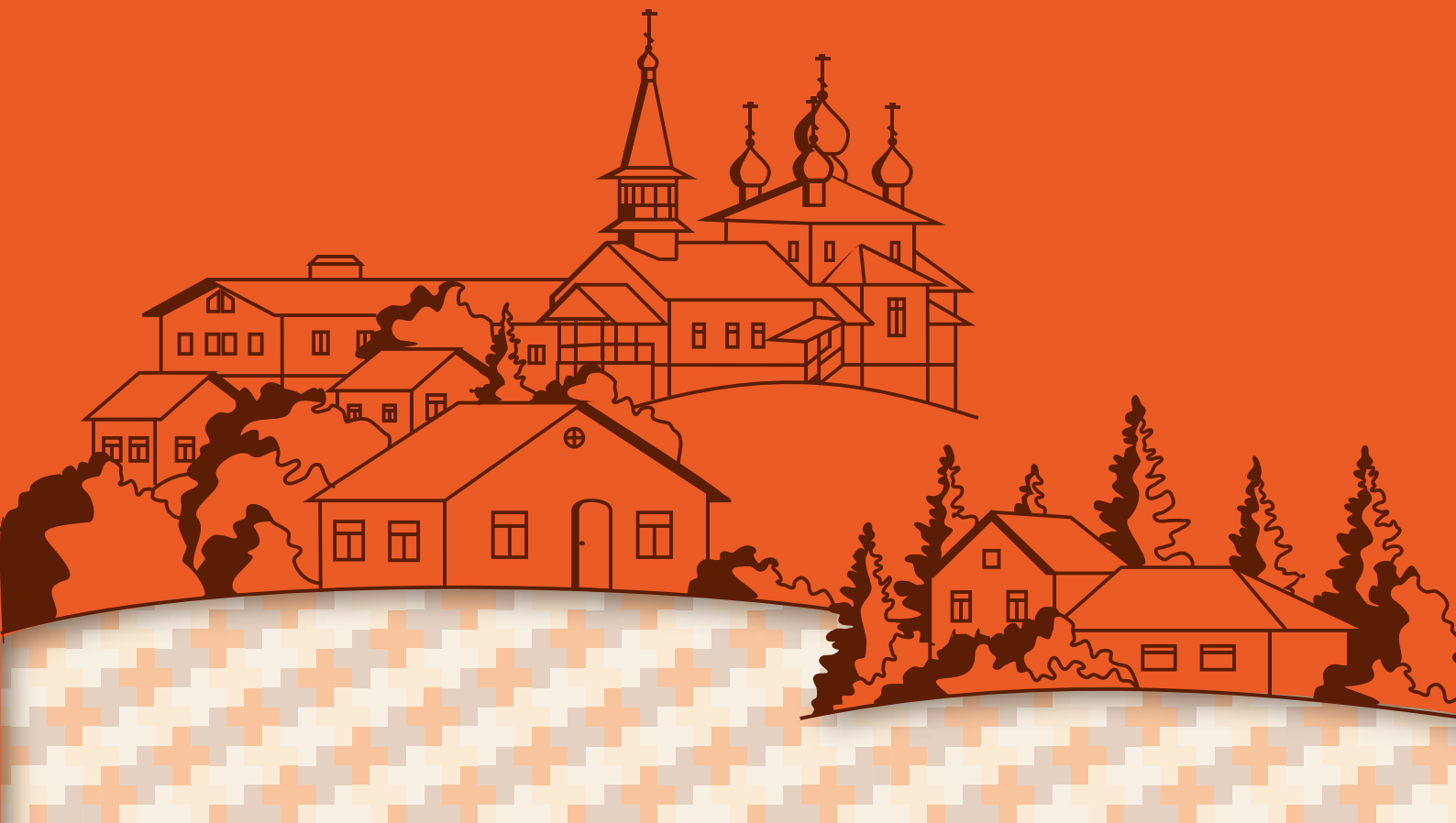

Дорогие друзья, коллеги, партнёры!

Представляем вашему вниманию годовой отчет Благотворительного фонда «Диакония» за 2013 год. Мы надеемся, если вы держите в руках этот отчет, то вам небезразлична благотворительность и милосердие к людям, нуждающимся в помощи и поддержке.

«Диакония» – это христианское социальное служение, целью которого является оказание помощи нуждающимся. Наша миссия: возрождение культуры деятельного милосердия, поддержка христианского социального служения в России, соединение эффективных современных технологий благотворительности с подлинно христианским отношением к ближнему.

В этом году мы продолжали активно работать и развивать направления нашей деятельности. В 2013 году с нашей помощью был открыт новый Иоанно–Кронштадтский Митрополичий Реабилитационный Центр «Воскресение» в Белгородской епархии, кадры для которого были подготовлены Фондом по нашей программе. В настоящее время мы продолжаем осуществлять административную и информационную поддержку этого центра.

29 августа 2013 года на заседании «Антинаркотической комиссии» в Санкт-Петербурге, под руководством губернатора Полтавченко Г.С., мне выпала честь представить все некоммерческие организации Санкт-Петербурга, занимающиеся реабилитацией и помощью зависимым людям и их родственникам.

Фонд, в качестве партнера, активно участвовал в мероприятиях проводимых Координационным центром по противодействию наркомании Синодального Отдела по церковной благотворительности и социальному служению РПЦ по обучению специалистов и священнослужителей методам работы по программе реабилитации наркозависимых.

В связи с тем, что проекты, реализуемые Фондом, вошли в список победителей конкурса «Православная инициатива» 2013 года, сотрудники Фонда приняли участие во встрече со Святейшим Патриархом Кириллом.

Одним из важных показателей нашей работы стало признание программ Фонда социально значимыми – мы получили субсидию из средств бюджета Санкт-Петербурга, на работу с бездомными и ВИЧ-положительными людьми, а также субсидию из средств Президентского гранта на работу с наркозависимыми.

Исполнительный директор
Благотворительного фонда «Диакония»
Рыдалевская Е.Е.

СОДЕРЖАНИЕ

О ФОНДЕ «ДИАКОНИЯ» 2
- Наша миссия 2
- Управление организацией 2
- Наша команда 4
- Структура организации 5

КОМУ МЫ ПОМОГАЕМ? 6
- Людям с алкогольной и наркотической зависимостью 6
- Бездомным 8
- Людям, живущим с ВИЧ-инфекцией 10
- Молодежи 11
- Специалистам 12

НАШИ МЕРОПРИЯТИЯ В 2013 ГОДУ 13

ФИНАНСОВЫЙ ОТЧЕТ 15
- Доходы и расходы целевых средств 16
- Аудиторское заключение 18

МЫ БЛАГОДАРИМ 19

НАШИ ПЛАНЫ И НАДЕЖДЫ 21

КОНТАКТНАЯ ИНФОРМАЦИЯ 22

ГОДОВОЙ ОТЧЕТ БЛАГОТВОРИТЕЛЬНОГО ФОНДА «ДИАКОНИЯ» 2013 ГОД

О ФОНДЕ «ДИАКОНИЯ»

Наша миссия

Миссия Благотворительного фонда «Диакония» – поддержка христианского социального служения, помощь и поддержка людей по вопросам зависимого поведения, ВИЧ-инфекции и профилактики этих явлений путем формирования в обществе духовно-нравственных ценностей, основанных на принципах христианского мировоззрения.

Благотворительный фонд «Диакония» с 2008 года ведет свою работу по нескольким направлениям:

- Помощь людям, страдающим от наркотической и алкогольной зависимости;
- Помощь бездомным;
- Противодействие эпидемии ВИЧ/СПИДа, помощь людям, живущим с ВИЧ-инфекцией;
- Первичная профилактика ВИЧ-инфекции и девиантного поведения среди молодежи, основанная на духовно-нравственных ценностях;
- Межконфессиональное и межсекторальное сотрудничество, в рамках которого мы занимаемся повышением квалификации специалистов социальной сферы.

Управление организацией

Попечительский совет Благотворительного фонда «Диакония»

Попечительский совет – надзорный орган, который осуществляет контроль за деятельностью организации, использованием средств и соблюдением законодательства, оказывает помощь руководству организации в достижении целей и задач, а также в поиске средств для осуществления деятельности.

Состав Попечительского совета Благотворительного фонда «Диакония» в 2013 году:

- Биндер Яков Исаакович – предприниматель;
- Воронин Георгий Сергеевич – советник генерального директора ОАО «Сургутнефтегаз»;
- Пимашин Александр Иванович – руководитель ООО «Мастер Мир»;
- Иванов Владимир Георгиевич – начальник Отдела по связям с религиозными организациями Администрации Санкт-Петербурга;
- Анастасия Мельникова – заслуженная артистка России, депутат Законодательного собрания Санкт-Петербурга пятого созыва, Почетный член Попечительского Совета Фонда.

Правление Благотворительного фонда «Диакония»

Правление – высший руководящий коллегиальный орган управления, который принимает решения по стратегическим вопросам деятельности и развития организации, утверждает проекты и программы, утверждает годовые содержательные и финансовые отчеты, назначает Исполнительного директора.

Состав Правления Благотворительного фонда «Диакония» в 2013 году:

- Протоиерей Александр Степанов – Председатель Правления Благотворительного фонда «Диакония», руководитель Отдела по благотворительности Санкт-Петербургской Митрополии, Русская Православная Церковь, Московский Патриархат;
- Светлана Шван – Заместитель Председателя Правления, руководитель Диаконического центра общины святых Анны и Петра, Централизованная Религиозная Организация «Евангелическо-Лютеранская Церковь»;
- Лилия Степанова – член Правления, представитель Евангелическо-Лютеранской Церкви Ингрии на территории России;
- Наталия Певцова – член Правления, Директор Религиозной Организации «Католический Благотворительный Центр «Каритас СПБ».

Наша команда

Работая вместе, являясь Командой, разделяя единые цели – мы добиваемся успеха!

Административные сотрудники:

- Исполнительный директор – Рыдалевская Елена Евгеньевна;
- Главный бухгалтер – Жигалова Анна Олеговна;
- Программный директор – Пискарев Игорь Геннадьевич;
- Заместитель по административно-хозяйственной части – Моховиков Андрей Анатольевич;
- Руководитель проектов – Лукьянова Елена Николаевна;
- Руководитель программы реабилитации и социальной адаптации наркозависимых – Лебедев Виктор Петрович;
- Координатор программы «Автобуса милосердия» – Екимов Николай Сергеевич;
- Координатор адаптационных квартир – Жигалова Евгения Всеволодовна;
- Координатор программы по профилактике ВИЧ-инфекции и оказанию помощи ВИЧ-инфицированным и их близким – Жигалов Алексей Анатольевич;
- Руководитель программы профилактики девиантного поведения среди подростков и молодежи, ведущий тренер – Яцышин Сергей Михайлович;
- Специалист по социальной работе – Чугунова Мария Александровна.

Волонтеры организации:

В 2013 году нам помогали 37 волонтеров.

В программе реабилитации и социальной адаптации наркозависимых и людей, страдающих от алкогольной зависимости, приняло участие 30 человек. 4 человека было задействовано в проекте «Автобус Милосердия». 3 человека добровольно помогали сотрудникам офиса.

Структура организации

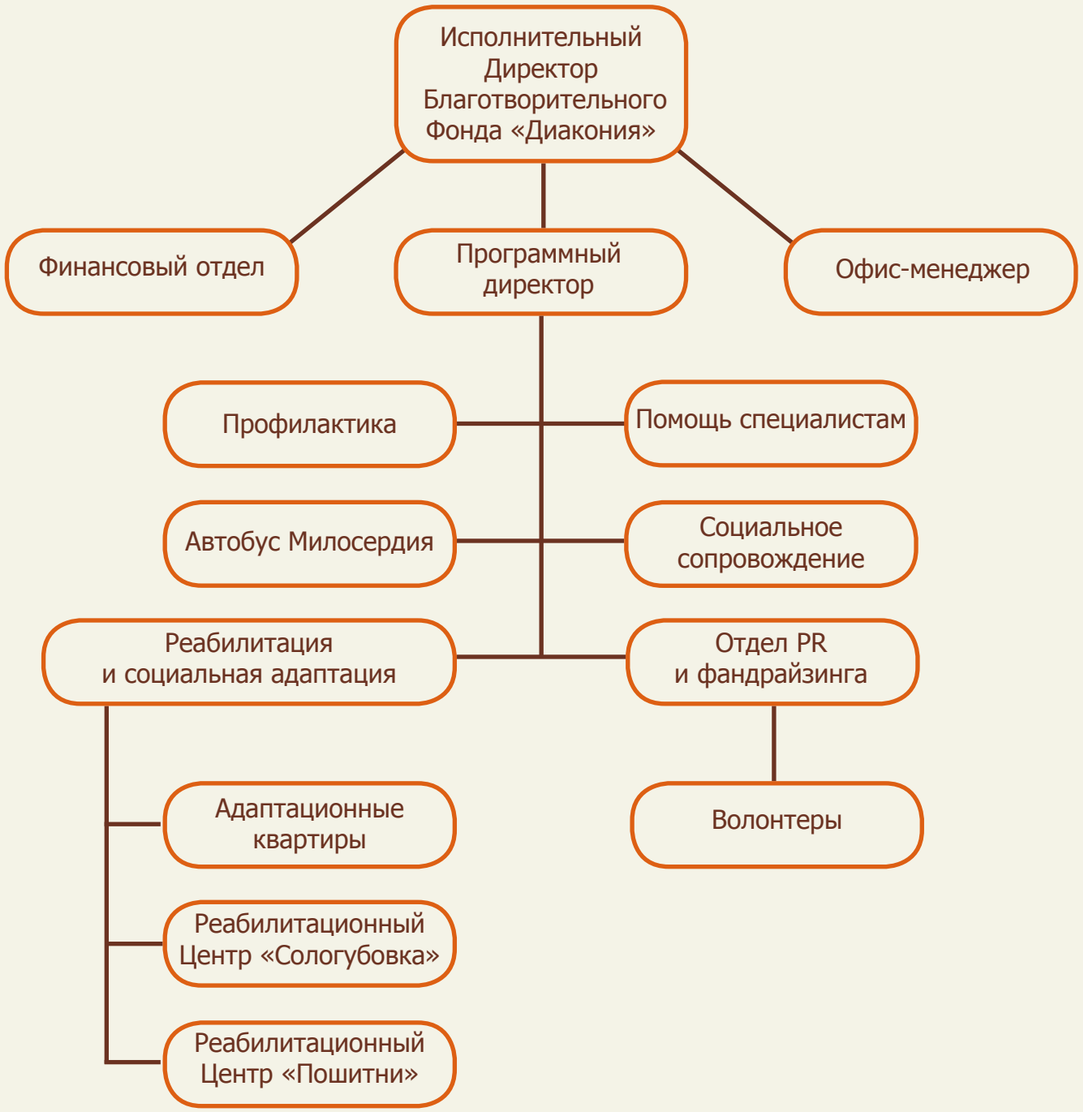

КОМУ МЫ ПОМОГАЕМ?

Людям с алкогольной и наркотической зависимостью

Комплексная программа социальной реабилитации наркозависимых и людей, страдающих от алкогольной зависимости (мужчины в возрасте от 18 до 50 лет), состоит из 4 основных этапов:

- Консультирование по телефону горячей линии 916-92-24 и первичный прием.
- Социальная реабилитация. Осуществляется в двух загородных реабилитационных центрах Фонда. Программа реабилитации рассчитана на полгода, а программа профилактики срыва на 3 месяца;
- Социальная адаптация. Осуществляется на базе двух «адаптационных» квартир, арендуемых Фондом, и рассчитана на 6 месяцев;
- Поддержка и сопровождение. Осуществляется в Братстве трезвости во имя Святого Преподобного Серафима Вырицкого.

В программу вовлекаются родственники и близкие подопечных, так как для успешной социальной реабилитации и адаптации зависимых очень важно, чтобы его родные понимали суть проблемы и могли оказать необходимую помощь и поддержку.

В 2013 году у нас работали два реабилитационных центра: в деревне Пошитни Пушкиногорского района Псковской области и на станции Сологубовка Кировского района Ленинградской области при приходе храма Святых Царственных Страстотерпцев.

За истекший год в двух реабилитационных центрах проходили реабилитацию 110 человек. Успешно закончили или продолжили курс 70 человек, прервали по собственному желанию или были отчислены за нарушение правил 40 воспитанников. Из тех, кто успешно закончил курс в 2012 – 2013 гг., 35 человек были включены в программу социальной адаптации, успешно завершили которую 34 человека. На начало 2014 года сохраняют трезвость 82 человека, т.е. 67% от числа всех, получивших помощь в 2013 году.

Все воспитанники, включенные в программу социальной адаптации, трудоустроились, посещают группы самопомощи в Санкт-Петербурге, ходят в храмы для дальнейшего воцерковления, участвуют в мероприятиях «Братства трезвости» Фонда - посещают музеи, театры, концертные залы, принимают участие в паломнических поездках и волонтерских выездах. К участию в этих мероприятиях привлекаются и родственники наших воспитанников – мамы, жены и дети. Кроме того, работает группа для созависимых, которая проходит каждую пятницу в Александро-Невской Лавре. Приведем несколько отзывов самих воспитанников:

«Спасибо огромное за все хорошее, что вы постоянно делаете, приглашаете на праздники, зовете на мероприятия, не забываете меня. Очень приятно ощущать это тепло».

«Большое спасибо за вечер и за фотографии. Оперативно! Вот повидались с мамочками, так приятно. Жить хочется и не думать ни о каких «страшилках».

А вот, какой отзыв написал нам арендатор, который не побоялся сдать свою квартиру для программы социальной адаптации наших воспитанников:

«…За все время нашего общения мы видели в вас пример личного участия, заботы и попечения по отношению к людям, попавшим в беду, сложную жизненную и нравственную ситуацию. Отрадно видеть, как вы, через общение с людьми и участие в их нуждах, несете им физическое и духовное исцеление, мир и радость, а также освобождение от различных пагубных зависимостей и вредных привычек….Несмотря на единовременное проживание 10 мужчин, выздоравливающих от алкогольной и наркотической зависимости, эксплуатация квартиры осуществляется аккуратно, без какого-либо ущерба для ее состояния…».

Бездомным

Программа помощи бездомным и малоимущим «Автобус Милосердия» существует с 2012 года. Ежедневно по рабочим дням специально оборудованный автомобиль выезжает в Центральный район Санкт-Петербурга по адресу ул. Кременчугская, д.4, чтобы раздать горячую еду нуждающимся. Кроме горячего ужина любой нуждающийся может получить чистую одежду, направление в медицинские учреждения, консультацию по участию в реабилитационных программах по борьбе с алкогольной и наркотической зависимостями, а также консультацию специалиста по социальной работе. Ежедневно помощь получают 30-40 человек.

Водитель/социальный работник оказывает содействие в получении социально-бытовых, социально-медицинских и социально-правовых услуг, а именно:

- Информирует бездомных о существующих в городе медицинских организациях, оказывающих помощь бездомным.
- Предлагает бездомным в его присутствии и с его помощью пройти бесплатное добровольное тестирование на ВИЧ-инфекцию с помощью слюнных экспресс-тестов на ВИЧ-1/2 OraQuick ADVANCE.
- Осуществляет направление/сопровождение в медицинские учреждения, оказывающие помощь бездомным (Клиническая инфекционная больница им. С.П. Боткина, Противотуберкулезный диспансер №8).
- Осуществляет направление/сопровождение в социальные учреждения, оказывающие помощь бездомным (Комплексные центры социального обслуживания населения, Городской пункт учета граждан Российской Федерации без определенного места жительства).
- Осуществляет направление/сопровождение в некоммерческие общественные организации, оказывающие социальную помощь бездомным.

Кроме штатных сотрудников, в проекте ежедневно принимают участие волонтёры из Храма Спаса Нерукотворного Образа, которые помогают кормить людей, приносят для бездомных продукты питания, средства первой необходимости, поддерживают наших клиентов добрым словом и открытым сердцем. Помимо волонтёров, неравнодушные жители нашего города жертвуют одежду и питание на автобус для бездомных.

В 2013 году было выдано 7625 порций еды, 23 человека были устроены в социальные квартиры и в реабилитационные центры, 34 – протестированы на ВИЧ, выявлены и взяты на сопровождение 9 – с диагнозом ВИЧ-инфекция, 11 – прошли диагностику на туберкулёз.

У клиентов «Автобуса Милосердия» разные судьбы, бывают и со счастливым концом, например:

«Начал к нам ходить молодой человек, лет 22-25, представлялся Серегой Карелом. Всегда тихий спокойный, с удовольствием помогал нам с уборкой мусора и смотрел за порядком, чтобы никто не дрался и не ругался. Периодически пропадал на неделю. Оказалось, что он сирота, запойный алкоголик, у него сгорел дом в Карелии, документы уничтожил пожар. Вот он и бродяжит, поскольку не видит выхода. А когда начинался запой, то он к нам переставал ходить, чтобы впечатление не испортить. Мы помогли ему устроиться на социальную квартиру. А через полгода на автобус пришёл чисто одетый,

подтянутый молодой человек, думали, что это новый волонтёр, а потом присмотрелись, - Серега Карел! Хорошо выглядит и просто сияет от счастья. Рассказал нам, что на квартире смог восстановить документы, окреп, пришел в себя, вспомнил о наших рекомендациях и пошел на группу анонимных алкоголиков, пройдя реабилитацию, устроился на работу и с трезвыми друзьями стал снимать квартиру. Пришел поблагодарить за наше участие и помочь в качестве волонтера».

Людям, живущим с ВИЧ-инфекцией

«Автобус милосердия» – это ещё мобильный консультационный пункт профилактики социально значимых заболеваний (ВИЧ-инфекции, вирусных гепатитов, туберкулеза) среди различных групп населения. Сюда могут прийти и получить помощь люди, имеющие ВИЧ-инфекцию, или практикующие рискованное поведение и желающие пройти тестирование на ВИЧ-инфекцию.

Равные консультанты оказывают следующие виды социальной помощи:

- Консультирование по различным аспектам ВИЧ/СПИДа;
- Психологическая поддержка людей, живущих с ВИЧ по вопросам принятия диагноза и преодолению внутренней стигмы;
- Мотивация клиентов на прохождение тестирования на ВИЧ у тех, кто не знает о своем статусе.

Всего в 2013 году за помощью обратились 1100 наркопотребителей. У 532 клиентов программы выявлена ВИЧ-инфекция, 38 обратившимся оказана помощь в сопровождении в Городскую наркологическую больницу, 17 людей отправлены в реабилитационные центры, 56 клиентам оказано содействие в сопровождении в СПИД-сервисные организации.

В 2013 году Благотворительный фонд «Диакония», при поддержке Комитета по социальной политике Санкт-Петербурга, реализовал проект «Подготовка равных консультантов из числа лиц, живущих с ВИЧ-инфекцией, и обеспечение их деятельности в учреждениях, осуществляющих социальное обслуживание ВИЧ-инфицированных граждан». Задачей проекта была подготовка равных консультантов в области ВИЧ-инфекции для учреждений, осуществляющих социальное обслуживание ВИЧ-инфицированных граждан.

Основные результаты проекта:

были подготовлены 10 равных консультантов из числа людей живущих с ВИЧ, которые в течение 2013 года оказывали помощь ВИЧ-инфицированным гражданам в Центрах помощи семье и детям в 10 районах Санкт-Петербурга.

Среди историй наших клиентов случаются и печальные:

«Сотрудниками автобуса был взят на сопровождение консультант из реабилитационного центра «Линия жизни» Алексей. Помимо ВИЧ-инфекции у него обнаружили туберкулез и резкое снижение иммунитета – всего 40 клеток СД4. Лёша был госпитализирован для лечения в туберкулёзную больницу №2. Мы обеспечивали его средствами первой необходимости, продуктовыми наборами, поддерживали психологически. К сожалению, в августе Лёши не стало. Мы продолжаем заботиться о его жене Марине и их двухлетнем сыне».

Молодежи

Профилактика социально значимых инфекций и девиантного поведения у подростков и молодежи осуществляется путем внедрения профилактических программ, актуализирующих духовно-нравственные ценности.

В 2013 году мы продолжали внедрение профилактических программ «Ладья», «Живая вода», «Дорога к дому», основанных на духовно-нравственных ценностях. В качестве примера востребованности этих программ можно привести высокую заинтересованность специалистов практически во всех регионах, где мы вели обучающие тренинги. Так, при поддержке Администрации г. Пскова, проходит системное обучение специалистов сферы образования по всем этим программам.

Министерство образования Калининградской области обучило программе «Ладья» за 4 года в общей сложности более 270 специалистов. В Кронштадте проходит системное внедрение программы на базе нескольких школ, в том числе силами обученных специалистов.

Важным элементом оценки качества обучения специалистов являются анонимные анкеты обратной связи. В 2013 году не было получено ни одного отрицательного отзыва по итогам семинаров-тренингов. Средняя оценка обучения – 4,8 балла по 5-балльной шкале. Важность внедрения программ признается представителями практически всех целевых групп, а работа по программам вызывает глубокую эмоциональную включенность участников вне зависимости от пола, возраста, вероисповедания и социального статуса.

В общей сложности за 2013 год разработано и проведено:

- **9 обучающих семинаров-тренингов для специалистов (3-5 дней) – прошло обучение 243 специалиста (в том числе из Пскова, Калининграда, Черняховска, Багратионовска, Белгорода, Санкт-Петербурга и Ленинградской области);**
- **33 обучающих семинаров-тренингов для подростков и молодежи по программам «Ладья», «Живая вода», «Дорога к дому» – приняли участие 329 человек;**
- **Проведено исследование эффективности профилактической программы «Ладья» по результатам 2-летнего опы-**

та ее реализации на базе образовательных учреждений г. Кронштадта;

- **Подготовлена группа волонтеров по ведению профилактических программ по методу «Равный равному»;**
- **Проведено 4 супервизорские встречи для специалистов, реализующих профилактические программы – приняли участие 17 специалистов.**

Вот отзывы участников обучающих мероприятий:

«Казалось бы, занятия, рассчитанные на младших подростков, оставили в душе зрелого человека глубокий след… Заставили на некоторые вещи посмотреть по-новому, переосмыслить свои профессиональные приоритеты. И наверное, самое удивительное для меня – задуматься о своих семейных проблемах и понять их и свои просчеты… Обязательно планирую внедрять программу в свою работу…».

Светлана, классный руководитель 5 класса, Псков.

«Раньше я не могла понять, почему, видя боль и страдания других, я тоже страдаю и переживаю… Важно попробовать что-то понять, в чем-то разобраться, что может сделать меня лучше…».

Наташа, 10-й класс, Кронштадт.

«Программа заставляет думать очень о многом, главном, чем-то существенном, на что, может быть, не хватает времени, собеседников… Я думаю, для детей и подростков это редкая возможность задуматься и взять для себя то хорошее, светлое, доброе, что может пригодиться им в жизни…».

Дмитрий, специалист по социальной работе, Санкт-Петербург».

Специалистам

Сотрудники Фонда – команда специалистов высокой квалификации, которые оказывают учебно-методическую поддержку государственным, некоммерческим, религиозным организациям и сотрудникам христианского социального служения в повышении своей профессиональной и психологической компетентности.

В 2013 году специалистами Благотворительного фонда «Диакония» было проведено:

- **11 семинаров-тренингов (1-3 дня) по тематике в соответствии с запросами организаций – партнеров, обучен 161 человек;**
- **9 занятий на Епархиальных курсах для сестер милосердия, обучено 12 специалистов;**
- **Разработана учебная программа по основам социальной работы для учащихся духовных заведений;**
- **6 лекционно-практических занятий по основам социальной работы для слушателей Санкт-Петербургской духовной академии и семинарии – приняли участие 110 человек;**
- **Разработаны тренинги по организации и проведению групп поддержки для ВИЧ-инфицированных граждан и их родственников, социальной работе с наркозависимыми, ВИЧ-инфицированными гражданами и по формированию приверженности к антиретровирусной терапии – по заказу Санкт-Петербургского ГБУ социальной помощи семьям и детям Региональный центр «Семья».**

НАШИ МЕРОПРИЯТИЯ В 2013 ГОДУ

В этом году прошел ряд мероприятий, организованных Благотворительным фондом «Диакония», их освещали телеканал Союз, 100ТВ, Епархиальное радио «Град Петров», Епархиальный сайт «Вода Живая», телеканал ВОТ, «Агентство социальной информации».

В мае состоялась паломническая поездка в Тихвинский Богородичный Успенский мужской монастырь, в которой приняли участие волонтеры группы «Доброе дело», воспитанники Реабилитационного центра «Сологубовка».

В стенах Санкт-Петербургской духовной академии и семинарии 31 октября 2013 года прошел Вечер встречи выпускников Благотворительного фонда «Диакония», гостями которого стали бывшие воспитанники Фонда, епископы, священство, члены Попечительского Совета и друзья фонда. Всего в мероприятии приняли участие более 250 гостей.

Кроме того, Фондом была организована фотовыставка «Пространство неравнодушных» в Балтийском медиа-центре. Экспозиция выставки состояла из работ фотографов-волонтеров из некоммерческих организаций и фонда «Диакония», которые с 2008 года методом репортажной съемки вели хронику социальных проектов, проводимых в Санкт-Петербурге.

В ноябре этого года прошел традиционный Хоровой Фестиваль «Пою тебе, Отечество небесное!». По традиции, фестиваль был посвящен Дню борьбы со СПИДом и собрал хоровые коллективы как светские, так и относящиеся к различным христианским конфессиям под крышей Петрикирхе – Евангелическо-лютеранского собора святого апостола Петра на Невском проспекте.

По итогам завершения проекта «Доброе дело» исполнительный директор Благотворительного фонда «Диакония» приняла участие во встрече с Патриархом Московским Всея Руси Кириллом.

ФИНАНСОВЫЙ ОТЧЕТ

ФИНАНСОВЫЙ ОТЧЕТ

Доходы и расходы целевых средств

Доходы за 2013 год

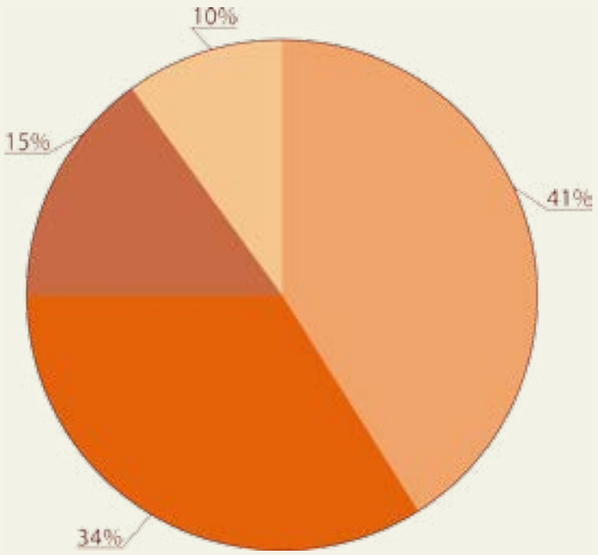

- Целевое финансирование от Российских организаций и физ.лиц **6 535 т.р.**
- Целевое финансирование от иностранных организаций **5 397 т.р.**
- Средства из федерального бюджета, бюджетов субъектов РФ, муниципальных образований **2 464 т.р.**
- Доходы от коммерческой деятельности **1 576 т.р.**

Всего доходов ***15 972 т.р.***

Расходы за 2013 год

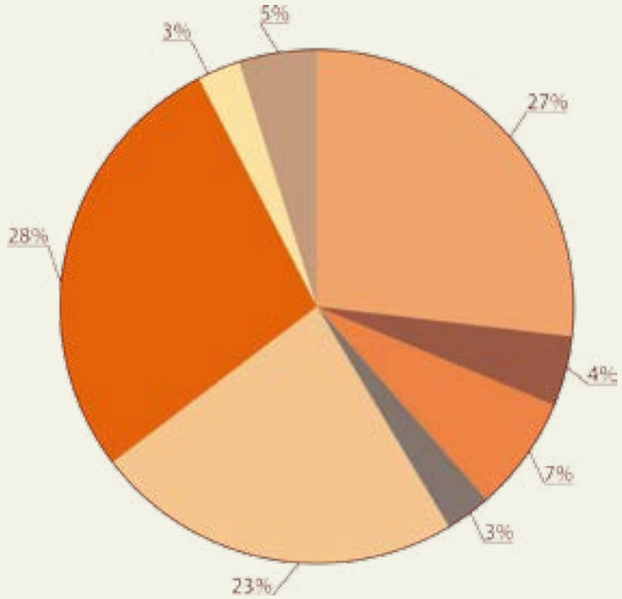

- Реабилитация и социальная адаптация наркозависимых **3 949 т.р.**
- Помощь людям без определенного места жительства **640 т.р.**
- Противодействие эпидемии ВИЧ-СПИД **1 070 т.р.**
- Первичная профилактика ВИЧ-инфекции и девиантного поведения молодежи, основанная на духовно-нравственных ценностях **415 т.р.**
- Межконфессиональное и межсекторальное сотрудничество **3 405 т.р.**
- Помощь детям из семей в трудной жизненной ситуации **4 120 т.р.**
- PR и фандрайзинг **381 т.р.**
- Административные расходы **715 т.р.**

Всего расходов ***14 695 т.р.***

Аудиторское заключение

Мы полагаем, что полученные в ходе аудита аудиторские доказательства дают достаточные основания для выражения мнения о достоверности бухгалтерской отчетности.

Мнение

По нашему мнению, бухгалтерская отчетность «Благотворительного фонда содействия межцерковной христианской диаконии» за 2013 год отражает достоверно во всех существенных отношениях его финансовое положение по состоянию на 31 декабря 2013 года, результаты финансово-хозяйственной деятельности и использование целевых средств за период с 1 января по 31 декабря 2013 года включительно, в соответствии с действующими в РФ правилами составления бухгалтерской отчетности.

26.05.2014 года

Генеральный директор
ЗАО «Аудиторская фирма «КОНСАЛТ» О.Н. Зайцева
(квалификационный аттестат аудитора №01-000603, выдан СРО НП «Аудиторская Палата России» на основании приказа от 26.03.2012 г. №07, на неограниченный срок. Состоит в СРО НП «Аудиторская Палата России» - 21001028545).

Главный аудитор И.И. Сорокина
квалификационный аттестат аудитора в области общего аудита № К012544, выдан в соответствии с Решением ЦАЛАК Минфина РФ от 24.01.95г. в порядке обмена с 24.02.04 г. на неограниченный срок. Состоит в СРО НП «Аудиторская Палата России» ОРНЗ – 29501032410.

МЫ БЛАГОДАРИМ

Мы благодарим наших партнеров, благотворителей и всех тех, кто поддерживал нас с самого начала и продолжает это делать теперь. Мы надеемся на продолжение плодотворного сотрудничества и в дальнейшем!

Мы сердечно благодарим следующие государственные, церковные и некоммерческие организации:

- Благотворительный фонд «Ключ»;
- Благотворительный фонд «Центр социальной адаптации святителя Василия Великого»;
- Благотворительный фонд святого праведного Иоанна Кронштадтского;
- Благотворительный фонд «Фудбэнк Рус»;
- Государственное автономное образовательное учреждение Калининградской области для детей, нуждающихся в психолого-педагогической и медико-социальной помощи, «Центр диагностики и консультирования детей и подростков»;
- Государственное бюджетное образовательное учреждение высшего профессионального образования «Санкт-Петербургский государственный медицинский университет имени академика И.П.Павлова»;
- Государственное бюджетное образовательное учреждение высшего образования Калининградской области «Педагогический институт»;
- Государственное бюджетное образовательное учреждение для детей, нуждающихся в психолого-педагогической и медико-социальной помощи «Центр психолого-педагогической реабилитации и коррекции «ПРИЗМА» Псковской области;
- Государственное бюджетное образовательное учреждение для детей, нуждающихся в психолого-педагогической и медико-социальной помощи, центр психолого-медико-социального сопровождения Кронштадтского района Санкт-Петербурга;
- Государственное бюджетное профессиональное образовательное учреждение педагогический колледж №1 им. Н.А. Некрасова Санкт-Петербурга;
- Евангелическо-лютеранская Церковь Ингрии;
- Институт сестринского образования СПб ГМУ им. И.П. Павлова;
- Калининградская региональная детско-молодежная общественная организация «Юная лидерская армия»;
- Комитет по социальной политике Санкт-Петербурга, отдел по вопросам демографии и гендерной политики;
- Координационный центр по противодействию наркомании Синодального отдела по церковной благотворительности и социальному служению Русской Православной Церкви;
- Местная православная религиозная организация «Братство святой великомученицы Анастасии Узорешительницы при приходе домовой церкви во имя святой великомученицы Анастасии Узорешительницы и святых благоверных князей Федора, Давида и Константина Ярославских»;
- Муниципальное бюджетное общеобразовательное учреждение для детей, нуждающихся в психолого-педагогической и медико-социальной помощи «Багратионовский районный Центр психолого-медико-социального сопровождения»;
- Немецкая Евангелическо-лютеранской община Святой Анны и Святого Петра;
- Отдел по связям с религиозными организациями Администрации Губернатора Санкт-Петербурга;
- Отдел по благотворительности Санкт-Петербургской епархии Русской Православной Церкви;
- Отдел противодействия наркомании и алкоголизму Санкт-Петербургской епархии Русской Православной Церкви;
- Православный детский лагерь Царскосельского благочиния «Коневец»;
- Санкт-Петербургское государственное бюджетное учреждение «Центр социальной помощи семье и детям Центрального района Санкт-Петербурга»;
- Санкт-Петербургское государственное бюджетное учреждение здравоохранения «Городская наркологическая больница»;

- Санкт-Петербургское государственное бюджетное учреждение здравоохранения «Клиническая инфекционная больница имени С.П. Боткина»;
- Санкт-Петербургское государственное бюджетное учреждение здравоохранения «Противотуберкулезный диспансер №8»;
- Санкт-Петербургское государственное бюджетное учреждение здравоохранения «Центр по профилактике и борьбе со СПИД и инфекционными заболеваниями»;
- Санкт-Петербургское государственное бюджетное учреждение социальной помощи семьям и детям «Региональный центр «Семья»;
- Сестричество во имя преподобномученицы Великой Княгини Елизаветы Феодоровны;
- Управление Федеральной службы Российской Федерации по контролю за оборотом наркотиков по Псковской области;
- Ассоциацию НКО «СЕВЕРО-ЗАПАД».

Международные организации:

- Пресвитерианская церковь США (Eastminister Presbyterian Curch);
- Религия и общество на Востоке и на Западе (Швейцария) (WWC);
- ACER-RUSSIE (Франция).

Наших информационных партнеров:

- Епархиальное радио «Град Петров»;
- Епархиальный сайт «Вода Живая»;
- Телеканал «Союз»;
- Телеканал ВОТ;
- Телеканал 100ТВ;
- «Агентство социальной информации»;
- Газета «Вечерний Петербург»;
- Газета «Невское время»;
- Газета «Смена»;
- Газета «Свободная страна»;
- Газета «Нефть Приобья».

А также наших жертвователей и творческих друзей, поддерживающих нашу деятельность:

- Женский вокальный ансамбль «Сорока» из Великого Новгорода;
- Ансамбль «Белорусские Песняры»;
- Известного болгарского пианиста проф. Атанаса Куртева;
- Заслуженную артистку России Анастасию Мельникову;
- Группу ДДТ, ее солиста и лидера Юрия Шевчука;
- Генерального директора ООО «Псковнефтепродукт» Малешина Ю.В. ;
- Генерального директора ОАО «Концерн НИИ «Электроприбор» академика РАН Пешехонова В.Г. ;
- Генерального директора ООО «Новгороднефтепродукт» Серебренникова В. Г. ;
- Руководителя ЗАО «Северный стандарт» Глебова П.Б.;
- Генерального директора ООО «Тверьнефтепродукт» Клиновского А.Э.;
- Первого заместителя генерального директора ОАО «Сургутнефтегаз» Нуряева А.С.;
- Генерального директора ООО «Главстрой-СПб» Ветлугина С.Ю.;
- Члена Совета директоров ОАО «Электромеханика» Никольского Е.Ю;
- Председателя Совета директоров группы компаний ООО «МС-проект» Сергеева Д.М.;
- ООО СО «Тверьнефтепродукт» Гелясова А.А., Клиновского А.Э.;
- Директора представительства в Спб ОАО «Сургутнефтегаз» Фортова В.И.;
- Генерального директора ООО «Киришиавто-сервис» Фарбмана В. Е.;
- Генерального директора ООО «Сургутэкс» Исаева В.П.;
- Генерального директора ООО «Медновская топливная Компания -1» Конюховского А.В.;
- Бакулина Виктора Николаевича;
- Председателя Правления «Банк Петрокоммерц» Никитенко В.Н.;
- Генерального директора ЗАО «Промтехинвест» Хорошанского А.Е.;
- Заместителя генерального директора ООО «Сурругутэкс» Дергачеву Т. А.;
- Адвоката АФ «Юринформцентр» Сергееву Е. Ю.;
- Генерального директора компании «Нанохим» Корчагина С.Г.;
- Советника председателя правления банка ОАО «Российский сельскохозяйственный банк» Ожгихина П. Г.

НАШИ ПЛАНЫ И НАДЕЖДЫ

В Благотворительный фонд «Диакония» обращается много женщин, пострадавших от алкоголя и наркотиков, многие из которых имеют маленьких детей. К сожалению, пока мы не можем оказать им помощь, так как женского и семейного направлений реабилитации в фонде нет. В 2014 году мы планируем начать работу по созданию Женского Реабилитационного Центра для алко - и наркозависимых.

Кроме того, нам бы хотелось иметь помещение в пригороде, рассчитанное на 12-15 человек, под проведение обучающих мероприятий и тренингов для специалистов социальной сферы. Мы готовы стать ресурсным центром для организаций христианской благотворительности, так как располагаем необходимыми для этого кадрами и специалистами, готовыми к сотрудничеству.

Для трудоустройства наших выпускников, мы бы хотели организовать мастерские или кафе, прибыль от которых шла на поддержку нашей благотворительной деятельности.

Жизнь наших подопечных, благодаря участию Фонда, кардинально меняется, и мы надеемся, что круг наших друзей и жертвователей будет и далее расширяться, вовлекая все больше людей, нужных друг другу.

КОНТАКТНАЯ ИНФОРМАЦИЯ

Сведения о регистрации

Благотворительный фонд «Диакония» создан «23» апреля 2008 года, ОГРН 1087800002608.
Свидетельство о государственной регистрации некоммерческой организации выдано
Министерством Юстиции Российской Федерации, Федеральной регистрационной службой.

Контактная информация:

Юридический адрес:
192171, Санкт-Петербург, улица Полярников д. 17 кв. 32.

Адрес для визитов:
193167, Санкт-Петербург, Набережная реки Монастырки дом 1
(Свято-Троицкая Александро-Невская Лавра), помещение 248.

E-mail:
diaconiafond@gmail.com;

Web site:
www. diaconiafond.ru.

Телефон:
(812) 274-36-62;

Факс:
(812) 274-53-89.

Банковские реквизиты:

Благотворительный фонд «Диакония»
ИНН 7811154156, КПП 781101001
р/с № 407 038 103 160 008 861 01
в Ст-Петербургском ф-ле ОАО «Промсвязьбанк» г. Санкт-Петербург
к/с № 301 018 100 000 000 009 20 в ГРКЦ ГУ Банка России по г.Санкт-Петербургу
БИК 044030920